



Datum: 30.10.2014 Nr.: 43

Inhaltsverzeichnis

Seite

Präsidium:

Errichtung der „Geschäftsstelle des Rats für Informations-
infrastrukturen (GS RII)“

1474

Philosophische Fakultät:

Dritte Änderung der Rahmenprüfungsordnung für Master-
Studiengänge

1474

Fakultät für Chemie:

Errichtung der Infrastruktureinrichtungen „Chemie-Werkstätten“
und „Chemiekalienlager“

1479

Herausgegeben von der Präsidentin der Georg-August-Universität Göttingen

Redaktion:
Abteilung Wissenschaftsrecht
und Trägerstiftung

Von-Siebold-Str. 2
37075 Göttingen

Telefon:
+49 551/39-24496

E-Mail:
am-redaktion@zvw.uni-goettingen.de
Internet:
www.uni-goettingen.de/de/sh/6800.html

Präsidium:

Das Präsidium hat am 07.10.2014 die Errichtung der „Geschäftsstelle des Rats für Informationsinfrastrukturen (GS RII)“ beschlossen (§ 37 Abs. 1 Satz 3 NHG in der Fassung der Bekanntmachung vom 26.02.2007 (Nds. GVBl. S. 69), zuletzt geändert durch Artikel 1 des Gesetzes vom 11.12.2013 (Nds. GVBl. S. 287)).

Die Benehmensherstellung mit dem Personalrat der Georg-August-Universität Göttingen ist am 22.10.2014 erfolgt (§§ 75 Abs. 1 Nr. 6, 76 NPersVG in der Fassung der Bekanntmachung vom 22.01.2007 (Nds. GVBl. S. 11), zuletzt geändert durch Artikel 3 des Gesetzes vom 30.06.2011 (Nds. GVBl. S. 210)).

Der Beschluss über die Errichtung tritt nach der Bekanntmachung in den Amtlichen Mitteilungen I der Georg-August-Universität Göttingen am 01.11.2014 in Kraft.

Philosophische Fakultät:

Nach Beschlüssen der Fakultätsräte der Philosophischen Fakultät vom 23.07.2014 hat das Präsidium der Georg-August-Universität Göttingen am 21.10.2014 die dritte Änderung der Rahmenprüfungsordnung für Master-Studiengänge der Philosophischen Fakultät in der Fassung der Bekanntmachung vom 17.09.2009 (Amtliche Mitteilungen Nr. 26/2009 S. 2560), zuletzt geändert durch Beschluss des Präsidiums vom 01.04.2014 (Amtliche Mitteilungen I Nr. 12/2014 S. 186), genehmigt (§ 44 Abs. 1 Satz 2 NHG in der Fassung der Bekanntmachung vom 26.02.2007 (Nds. GVBl. S. 69), zuletzt geändert durch Artikel 1 des Gesetzes vom 11.12.2013 (Nds. GVBl. S. 287); § 37 Abs. 1 Satz 3 Nr. 5 b) NHG).

Artikel 1

Die Rahmenprüfungsordnung für Master-Studiengänge der Philosophischen Fakultät in der Fassung der Bekanntmachung vom 17.09.2009 (Amtliche Mitteilungen Nr. 26/2009 S. 2560), zuletzt geändert durch Beschluss des Präsidiums vom 01.04.2014 (Amtliche Mitteilungen I Nr. 12/2014 S. 186), wird wie folgt geändert.

1. Anlage II (Übersicht über das Studienangebot) wird wie folgt neu gefasst:

„Anlage II Übersicht über das Studienangebot**1. Master-Studiengänge und Modulpakete der Philosophischen Fakultät**

Bezeichnung Fachstudium / Modulpaket	Fachstudium im Umfang von 78 C	Fachstudium im Umfang von 42 C	Modulpaket im Umfang von 36 C	Modulpaket im Umfang von 18 C
Altorientalistik (Studienbeginn auch zum SoSe; teilzeitgeeignet)		x	x	
<i>Altorientalistik/Akkadistik</i> (Studienbeginn auch zum SoSe; teilzeitgeeignet)				x
<i>Altorientalistik/Sumerologie</i> (Studienbeginn auch zum SoSe; teilzeitgeeignet)				x
American Studies (Studienbeginn auch zum SoSe; teilzeitgeeignet) [Angebotssprache: Englisch]		x	x	
Antike Kulturen – Geschichte des Altertums (Studienbeginn auch zum SoSe)		x	x	x
Arabistik/Islamwissenschaft		x	x	x
Arabistik/Islamwissenschaft mit <i>Studienschwerpunkt</i> „Islamisches Recht“	x	x		
<i>Islamisches Recht</i>			x	
Ägyptologie und Koptologie (Studienbeginn auch zum SoSe mit <i>Studienschwerpunkten</i> „Ägyptologie“ und „Koptologie“ (Wahlpflicht)		x		x
<i>Ägyptologie</i> (Studienbeginn auch zum SoSe)			x	
<i>Koptologie</i> (Studienbeginn auch zum SoSe)			x	
Christliche Archäologie u. Byzantinische Kunstgeschichte (Studienbeginn auch zum SoSe)		x	x	x
Deutsche Philologie (Studienbeginn auch zum SoSe; teilzeitgeeignet) mit <i>Studienschwerpunkten</i> „Literaturwissenschaft (Neuere deutsche Literatur)“, „Germanistische Mediävistik“, „Germanistische Linguistik“ und „Theorie und Methodologie der Textwissenschaften“ (fakultativ, nur bei Fachstudium im Umfang von 78 C)	x	x	x	x
Englische Philologie (Studienbeginn auch zum SoSe; teilzeitgeeignet) [Angebotssprache: Englisch] mit <i>Studienschwerpunkten</i> „Studies in English Literature and Culture: Focus on Literary and Cultural Management“ (wählbar im Fachstudium im Umfang von 78 C und 42 C) sowie „Anglophone Literature and Culture“, „Literary and Cultural Studies“ oder „Language in Focus: Linguistics and Medieval English Studies“, wählbar nur im Fachstudium im Umfang von 78 C (alle Schwerpunkte sind fakultativ)	x	x	x	x
<i>Anglophone Literature and Culture</i> (Studienbeginn auch zum SoSe; teilzeitgeeignet) [Angebotssprache: Englisch]			x	
<i>Language in Focus: Linguistics and Medieval English Studies</i> (Studienbeginn auch zum SoSe; teilzeitgeeignet) [Angebotssprache: Englisch]			x	
Finnisch-Ugrische Philologie	x	x	x	x

Bezeichnung Fachstudium / Modulpaket	Fachstudium im Umfang von 78 C	Fachstudium im Umfang von 42 C	Modulpaket im Umfang von 36 C	Modulpaket im Umfang von 18 C
Geschichte (Studienbeginn auch zum SoSe) mit <i>Studienschwerpunkt</i> „Transkontinentale Europäische Geschichte der Moderne“ (fakultativ)	x	x	x	
Griechische Philologie		x	x	
Indologie (Studienbeginn auch zum SoSe)		x	x	x
Interkulturelle Germanistik/Deutsch als Fremdsprache <i>Interkulturelle Germanistik</i>	x		x	
Interkulturelle Germanistik Deutschland – China	x			
Iranistik (Studienbeginn auch zum SoSe)		x	x	x
Klassische Archäologie (Studienbeginn auch zum SoSe) mit Double-Degree-Option (mit Università degli Studi di Palermo (UP), nur Fachstudium im Umfang von 78 C, Beginn nur zum WiSe)	x	x	x	x
Komparatistik (Studienbeginn auch zum SoSe)	x	x	x	
Kulturanthropologie/Europäische Ethnologie mit <i>Studienschwerpunkt</i> „Curriculum Visuelle Anthropologie“ (fakultativ; Angebot jedes 2. WiSe; nur bei Fachstudium im Umfang von 78 C)	x	x	x	
Kulturelle Musikwissenschaft	x	x	x	x
Kunstgeschichte (Studienbeginn auch zum SoSe)		x	x	x
Lateinische Philologie		x	x	
Lateinische Philologie des Mittelalters und der Neuzeit (*) (Studiengebiet)			x	x
Linguistik	x	x	x	x
Linguistische Anthropologie und Altamerikanistik (*) (Studiengebiet)			x	
Linguistische Anthropologie				x
Altamerikanistik				x
Mittelalter- und Renaissance-Studien mit <i>Studienschwerpunkten</i> „Deutsche Philologie (Germanistische Mediävistik)“, „Geschichte (Mittelalter und Frühe Neuzeit)“ und „Lateinische Philologie des Mittelalters und der Neuzeit“ (Wahlpflicht)	x			
Ostasienwissenschaft/ Moderne Sinologie <i>Chinesisch als Fremdsprache</i>	x	x		
<i>Modernes China</i>			x	
Osteuropäische Geschichte	x	x	x	x
Philosophie (Studienbeginn auch zum SoSe; teilzeitgeeignet) mit <i>Studienschwerpunkten</i> „Theoretische Philosophie“ und „Ethik und politische Theorie“ (Wahlpflicht; nur Fachstudium im Umfang von 78 C)	x	x	x	x
Religionswissenschaft		x	x	x

Bezeichnung Fachstudium / Modulpaket	Fachstudium im Umfang von 78 C	Fachstudium im Umfang von 42 C	Modulpaket im Umfang von 36 C	Modulpaket im Umfang von 18 C
Romanistik (Studienbeginn auch zum SoSe) mit <i>Studienschwerpunkten</i> „Literaturwissenschaft“, „Sprachwissenschaft“, „Galloromanistik“, „Hispanistik“, „Italianistik“ und „Lusitanistik“ (Wahlpflicht) mit <i>Double-Degree-Option</i> (Université de Pau et des Pays de l'Adour (UPPA), nur Fachstudium im Umfang von 78 C und Studienschwerpunkt „Galloromanistik“)	x	x		
<i>Galloromanistik</i> (Studienbeginn auch zum SoSe)			x	x
<i>Hispanistik</i> (Studienbeginn auch zum SoSe)			x	x
<i>Italianistik</i> (Studienbeginn auch zum SoSe)			x	x
<i>Lusitanistik</i> (Studienbeginn auch zum SoSe)			x	x
Skandinavistik (Studienbeginn auch zum SoSe; Fachstudium im Umfang von 78 C jedoch nur zum WiSe und mit Pflicht-Auslandsaufenthalt)	x	x	x	x
<i>Ältere Skandinavistik</i> (Studienbeginn auch zum SoSe)				x
<i>Neuere Skandinavistik</i> (Studienbeginn auch zum SoSe)				x
<i>Skandinavische Sprachen</i>				x
Slavische Philologie	x	x	x	x
Turkologie		x	x	
Ur- und Frühgeschichte (Studienbeginn auch zum SoSe)		x	x	x

Modulpakete sind in den Studiengangsordnungen der gleichnamigen Master-Studiengänge geregelt, kursiv gedruckte in den Ordnungen zum jeweils vorstehenden Master-Studiengang; mit Sternchen markierte Modulpakete finden sich in Anlage III dieser Ordnung.

2. Modulpakete aus Studiengebieten anderer Fakultäten

Studienggebiet	Fundstelle	Modulpaket im Umfang von 36 C	Modulpaket im Umfang von 18 C
Erziehungswissenschaft (Sozialwissenschaftliche Fakultät)	Prüfungs- und Studienordnung für den konsekutiven Master-Studiengang „Erziehungswissenschaft mit dem Schwerpunkt Forschung und Entwicklung im Bildungswesen“	X	
Ethnologie (Sozialwissenschaftliche Fakultät)	Prüfungs- und Studienordnung für den konsekutiven Master-Studiengang „Ethnologie“	X	
Geschlechterforschung (Sozialwissenschaftliche Fakultät)	Prüfungs- und Studienordnung für den konsekutiven Master-Studiengang „Geschlechterforschung“	X	
Informatik (Fakultät für Mathematik und Informatik)	Prüfungs- und Studienordnung für den konsekutiven Master-Studiengang „Angewandte Informatik“	X	X
Mathematik (Fakultät für Mathematik und Informatik)	Prüfungs- und Studienordnung für den konsekutiven Master-Studiengang „Mathematik“	X	X
Modern Indian Studies (<u>englischsprachig</u>) (Sozialwissenschaftliche Fakultät)	Prüfungs- und Studienordnung für den konsekutiven Master-Studiengang „Modern Indian Studies“	X	
Judaistik (Theologische Fakultät)	Anlage III		X
Politikwissenschaft (Sozialwissenschaftliche Fakultät)	Prüfungs- und Studienordnung für den konsekutiven Master-Studiengang „Politikwissenschaft“	X	
Rechtswissenschaften (37 C) (Juristische Fakultät)	Rahmenprüfungsordnung für Master-Studiengänge der Sozialwissenschaftlichen Fakultät	X	
Soziologie (Sozialwissenschaftliche Fakultät)	Prüfungs- und Studienordnung für den konsekutiven Master-Studiengang „Soziologie“	X	
Sportwissenschaft (Sozialwissenschaftliche Fakultät)	Prüfungs- und Studienordnung für den konsekutiven Master-Studiengang „Sportwissenschaft mit den Schwerpunkten Prävention und Rehabilitation“	X	
Theologie (Theologische Fakultät)	Anlage III		X
Volkswirtschaftslehre (Wirtschaftswissenschaftliche Fakultät)	Anlage III in Verbindung mit Modulverzeichnis der Master-Studiengänge der Wirtschaftswissenschaftlichen Fakultät in der jeweils gültigen Fassung	X	

3. Modulpakete im Umfang von 36 C mit Option zur Anfertigung einer Masterarbeit (vgl. § 9 Abs. 1 und Anlagen III.1, III.2):

- Lateinische Philologie des Mittelalters und der Neuzeit
- Linguistische Anthropologie und Altamerikanistik“

Artikel 2

Die Änderung tritt am Tage nach ihrer Bekanntmachung in den Amtlichen Mitteilungen I der Georg-August-Universität Göttingen in Kraft.

Fakultät für Chemie:

Das Präsidium der Georg-August-Universität Göttingen hat am 28.10.2014 im Benehmen mit dem Dekanat der Fakultät für Chemie am 08.10.2014 die Errichtung der Infrastruktureinrichtungen „Chemie-Werkstätten“ und „Chemiekalienlager“ der Fakultät für Chemie einschließlich der Organigramme beschlossen (§ 37 Abs. 1 Satz 3 Nr. 4 a) NHG in der Fassung der Bekanntmachung vom 26.02.2007 (Nds. GVBl. S. 69), zuletzt geändert durch Artikel 1 des Gesetzes vom 11.12.2013 (Nds. GVBl. S. 287), in Verbindung mit § 21 Abs. 2 Sätze 1 und 2 der Grundordnung der Georg-August-Universität Göttingen (GO) in der Fassung der Bekanntmachung vom 17.07.2014 (Amtliche Mitteilungen I Nr. 27/2014 S. 824); § 43 Abs. 1 Satz 2 NHG in Verbindung mit § 21 Abs. 2 Sätze 1 und 2 GO).

Die Benehmensherstellung mit dem Personalrat der Universität Göttingen ist am 06.08.2014 erfolgt (§§ 75 Abs. 1 Nr. 6, 76 NPersVG in der Fassung der Bekanntmachung vom 22.01.2007 (Nds. GVBl. S. 11), zuletzt geändert durch Artikel 3 des Gesetzes vom 30.06.2011 (Nds. GVBl. S. 210)).

Die Vertrauensperson der Schwerbehinderten wurde am 03.07.2014 hierzu angehört (§ 95 II SGB IX in der Fassung der Bekanntmachung vom 19.06.2001 (BGBl. I S. 1046, 1047), zuletzt geändert durch Artikel 3 des Gesetzes vom 14.12.2012 (BGBl. I S. 2598)).

Der Errichtungsbeschluss und die nachfolgend bekannt gemachten Organigramme treten am Tage nach ihrer Bekanntmachung in den Amtlichen Mitteilungen I der Georg-August-Universität Göttingen in Kraft:

Werkstätten der Fakultät für Chemie (Zwischenstand bis 2018)

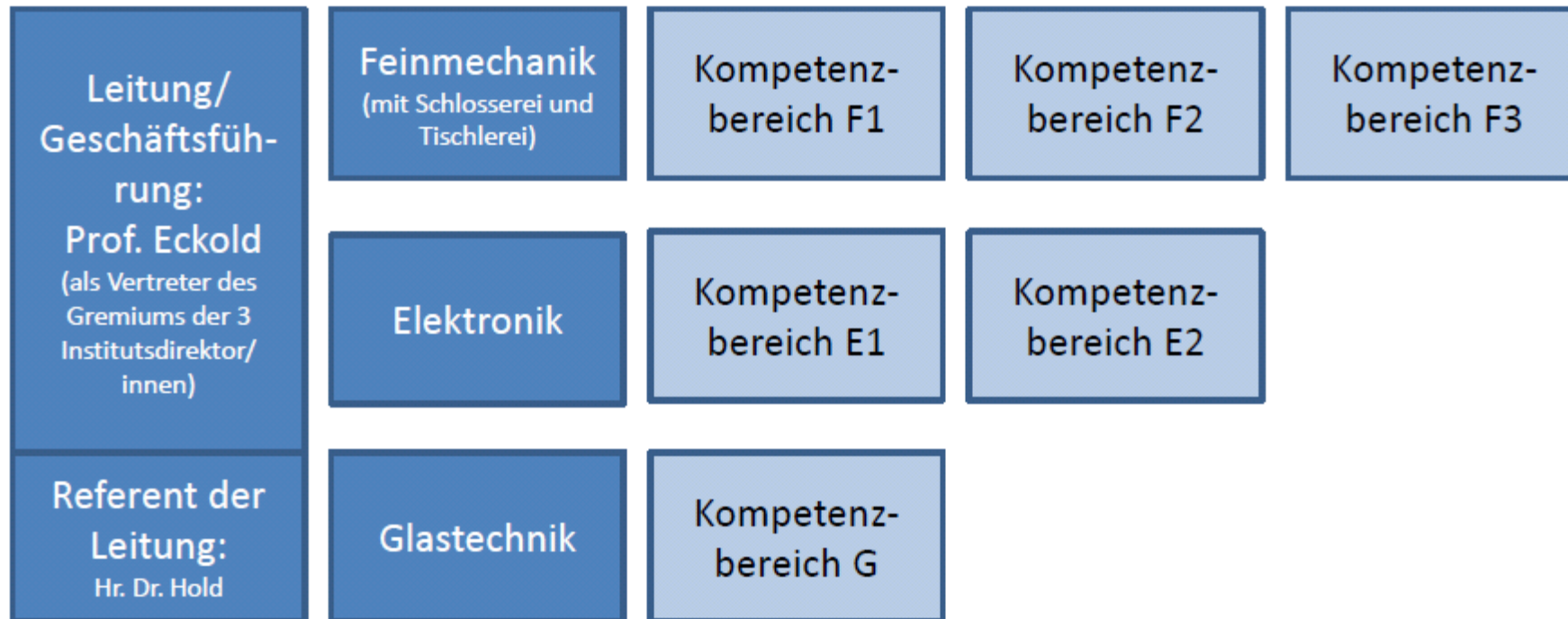

Werkstätten der Fakultät für Chemie (ab 2018)

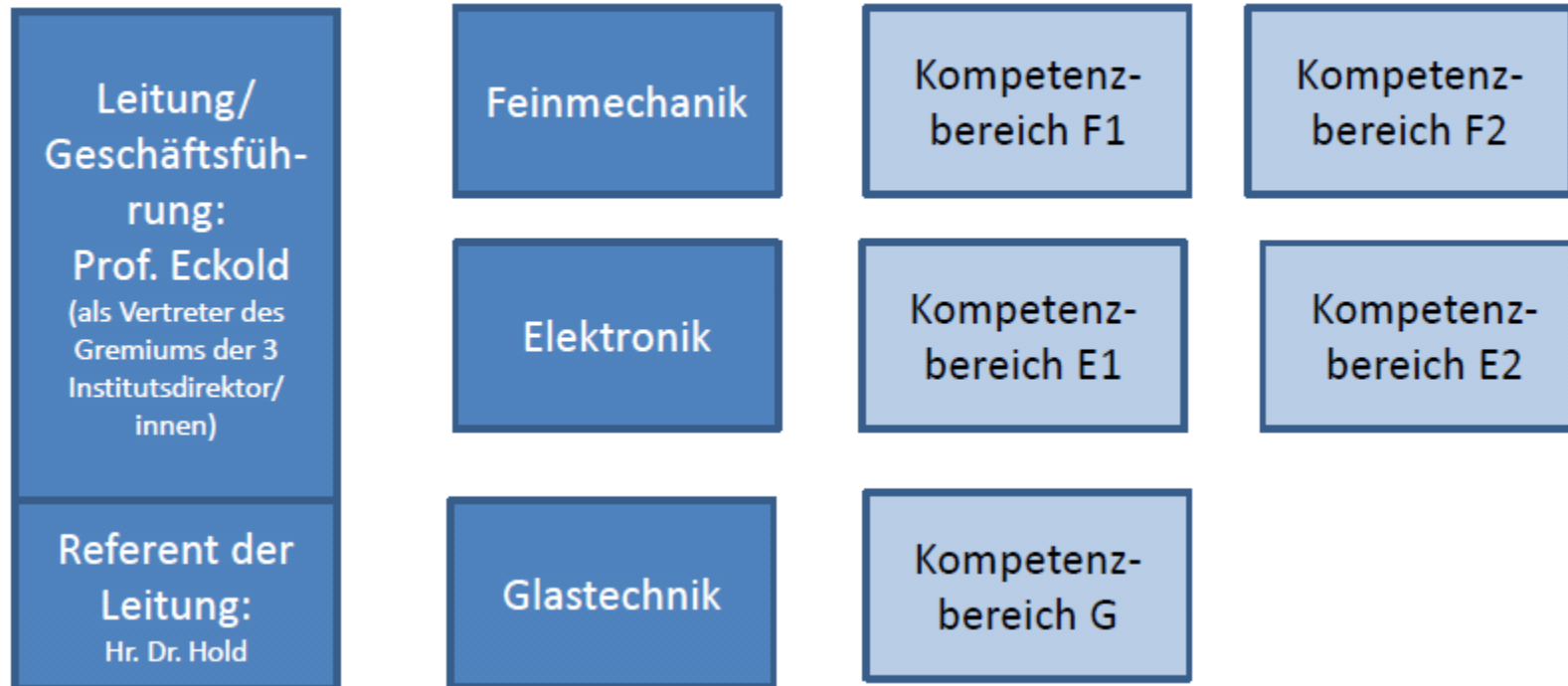

Chemikalienlager der Fakultät für Chemie

Gemeinsames Chemikalienlager der Fakultät für Chemie

Leitung/Geschäftsführung:
Prof. Vana (als Vertreter aus Gremium der 3
InstitutsdirektorInnen; Fachvorgesetzter)

**Referent d.
Leitung:**
Hr. Kost

Kernteam:
Hr. Hesse, Hr. Schrommek, Hr. Tucholla

Vertretung:
Hr. Kohl, Hr. Martin Schlote, Hr. Frank
